



A VOZ DA CIDADE
Comentários dos bastidores políticos trazidos pela coluna "A Voz da Cidade"
PÁGINA 2



EDITORIAL
A Embriaguez do Falso Poder
PÁGINA 2



INFORMAÇÃO EM MENOS DE UM MINUTO
Leia as notícias que foram destaque nesta semana
PÁGINA 4



FOLHA DE DESCALVADO

UM JORNAL A SERVIÇO DA INFORMAÇÃO
EDIÇÃO N.º **700** DESCALVADO, 27 DE JUNHO DE 2026 WWW.DESCALVADONEWS.COM.BR/FOLHA R\$ 4,00



PÁGINA 3

Prefeitura quer pagar mais que o dobro do que paga em vagas de creche para hospedagem de cães e gatos

Arteris Intervias terá nova tarifa de pedágio a partir do dia 1º de julho



PÁGINA 5

PROCESSO SELETIVO COM OPORTUNIDADE PARA DESCALVADO



IBGE tem 48 vagas com salários de até R\$ 4 mil para atuar em cidades da região

PÁGINA 6

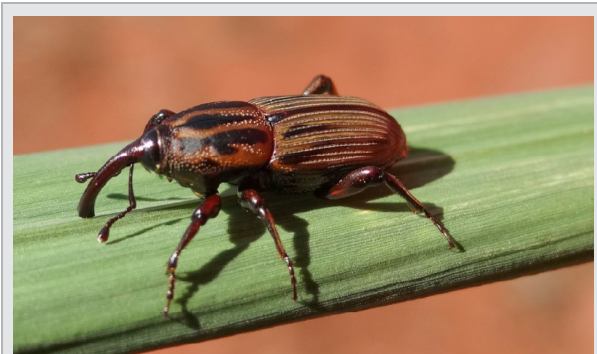

TAMBÉM AFETA CULTIVO LOCAL
CTC lança manual de boas práticas para o manejo do 'bicudo da cana'
PÁGINA 5



SOLIDARIEDADE
38º BPM/I lança Campanha do Agasalho 2026
PÁGINA 6

ESTÁGIO NO TRE-SP
Abertas inscrições para 175 vagas de nível médio
PÁGINA 3

PERIGO DAS 'GANBIARRAS'
Defesa Civil alerta para riscos de improvisar aquecimento durante o inverno
PÁGINA 4

SEGURANÇA PÚBLICA
Coronel Mussolini quer reforço do policiamento em Descalvado
PÁGINA 6

APÓS ASSALTO EM DESCALVADO



Carro de vereador é encontrado em chácara de São Carlos
PÁGINA 8

EM UMA ESTRADA RURAL



Polícia Militar localiza veículo roubado poucas horas após o crime
PÁGINA 8

EcoPower
DESCALVADO
REDUZA SUA CONTA DE LUZ COM ENERGIA SOLAR!
R. CEL. RAFAEL TOBIAS, 701 - (19) 99865-0352



Inverno com temperatura alta

Não na cidade ou região, mas sim lá pelos lados da Câmara Municipal durante a sessão da última segunda-feira. A tão alardeada “união” em torno de propostas para as dificuldades da cidade transformou-se numa grande fissura a ser observada. Tudo motivado por comentários da vereadora Michelli atribuindo a alguns vereadores a culpa, segundo ela, por atrasos em projetos naquela Casa de Leis, e que essas posturas estariam prejudicando a desenvolvimento da cidade.

Atrasos?

Não deu para entender muito bem, já que não se tem observado projetos extrapolando os prazos regimentais de análises em suas tramitações. Claro que existiram outros motivos para os comentários. O que ficou evidente foi a reação de alguns vereadores que não aceitaram esse posicionamento e se manifestaram duramente contra os argumentos, utilizando inclusive frases fortes e de efeito.

Argeu deu o tom...

Não contente com os comentários da vereadora, Argeu Reschini abriu o peito e mandou ver: “*Eu nunca fui pau mandado! Ninguém precisa falar para mim o que eu tenho que fazer ou não. Fazer demagogia é fácil, mas não tinha necessidade. Eu não sou vereador que vota em projeto porque alguém mandou votar. Não tenho rabo preso com nenhum vereador aqui...*” E por aí foi! Recado dado, vereador Argeu!

O mais novo perseguido

Esse título vai para o vereador Felix Favareto em razão do descontentamento e ataques constantes por parte da cúpula do prefeito, de integrantes de sua equipe, e de mercenários borra-botas disponíveis no mercado. Sua postura e dedicação à boa prática de um trabalho de vereador tem incomodado e atrapalhado os planos do Palácio de enfiar goela abaixo dos parlamentares locais, projetos e situações no mínimo desastrosas. Bola para frente vereador Felix, além da inexperiência, essa turma não está acostumada a um trabalho técnico e sério como o seu. A cidade agradece sua competência e seriedade.

Matando a cobra e mostrando o pau

Na sua vez de falar, desta vez no “Podcast A Voz da Cidade” dessa semana, o Vereador Felix Favareto teve a oportunidade de trazer a verdade sobre as votações e projetos que desencadearam essa onda de revolta no Executivo e seus defensores. Datas, cronologia de tramitação, pareceres, correções, páginas em branco, substitutivos dentre outras coisas mais, revelaram a qualidade das informações e a falta de cuidado na elaboração de projetos encaminhamentos à Câmara Municipal. Muita gente que prepara e encomenda os ataques ficou com o bumbum de fora na história. Vamos crescer gente!!! E aproveitem para ler o Editorial aqui ao lado.

Nomes solicitados

Dentro de toda essa polêmica,

o vereador Coronel Mussolini quer saber quem são os vereadores que atrasam o desenvolvimento da cidade, conforme afirmação da vereadora Michelli. Acharmos que não terá resposta, até porque o atraso foi demonstrado e constatado em outro local e não propriamente no Legislativo. Vamos tentar ajudar Coronel: vocês vereadores estão atrasando as obras da CEI Mathilde, estão atrasando a conclusão das obras do CAIC, impediram que fosse concluído o recape da Rua Bezerra Paes, estão atrasando os atendimentos no Pronto Socorro, não estão disponibilizando veículos para o transporte sanitário para as mães que precisam levar seus filhos aos tratamentos, não organizam a Farmácia Municipal e nem disponibilizam o relatório de medicamentos para a população, não conseguem aprovar a área para as casas populares do CDHU, não conseguem renovar a Licença Sanitária do CAPS, e ainda jogam esgoto *in natura* no nosso Ribeirão Bonito... Pelo amor de Deus vereadores!!! Parem de atrasar o desenvolvimento de Descalvado...

Remédio que pode virar veneno

Dentre todos esses “probleminhas”, surge a importante ideia vinda da Presidente da Câmara Municipal, vereadora Vanisse Gonçalves, de se realizar uma Audiência Pública para debater e buscar soluções para os problemas da saúde. Uma ótima oportunidade para se tirar os véus que embaçam a realidade vivida em nossa cidade. Esperamos que todos (poder público, população, servidores municipais, gestores da saúde) estejam preparados para falar, ouvir, sugerir e trabalhar para que as possíveis soluções sejam encontradas e implementadas. Pode ser um marco importante, um divisor de águas, mas nos reservamos o direito de concluir esse comentário após essa Audiência.

Continuamos alertas

Principalmente para verificar a temperatura da próxima semana, tanto na cidade como na Câmara Municipal. Esperamos que não precisem de nenhum anti-térmico para conter a febre que se avizinha...

EDITORIAL

A Embriaguez do Falso Poder



Existem pessoas que se transformam quando recebem um cargo, uma função ou uma pequena parcela de autoridade. De repente, passam a acreditar que o respeito conquistado pertence a elas, quando muitas vezes pertence apenas ao posto que ocupam. É o fenômeno do falso poder.

O poder verdadeiro carrega responsabilidades. Exige equilíbrio, humildade e capacidade de ouvir. O falso poder, por sua vez, alimenta o ego. Faz com que indivíduos comuns se sintam indispensáveis, infalíveis e superiores aos demais.

Na vida pública, nas empresas, nas entidades e até mesmo em grupos sociais, é comum encontrar aqueles que confundem autoridade temporária com grandeza pessoal. Cercados por conveniências e elogios interessados, passam a acreditar que sua vontade deve prevalecer sempre. O contraditório torna-se uma afronta. A crítica, uma ameaça.

Mas o tempo costuma ser implacável com os que se deixam embriagar por essa ilusão. Os cargos passam. As funções terminam. A influência diminui. E então surge a pergunta inevitável: quantos permanecem ao lado da pessoa e quantos permanecem ao lado do cargo?

O verdadeiro líder continua respeitado mesmo depois de deixar a posição que ocupava. O falso poderoso descobre, muitas vezes tarde demais, que sua autoridade nunca foi sua — era apenas emprestada.

Por isso, talvez a melhor prova de caráter não seja como alguém se comporta quando não possui poder, mas sim como age quando acredita que o possui. Afinal, o poder revela; o falso poder expõe.

RE

RAVAZI

ENGENHARIA

OBRAS RESIDENCIAIS - COMERCIAIS
INDUSTRIAIS - PROJETOS ESPECIAIS

Rafael Franzin Ravazi
Engenheiro Civil - CREA/SP 5069704136

Carolina Franzin Ravazi
Engenheira Civil - CREA/SP 5089427049

(19) 3583-1567 | 99980-3495 | 99714-1598

RUA CEL. MANOEL LEME, 1411 - JD. BELÉM - DESCALVADO

SUA
INDÚSTRIA
MERECE
UM SUPER
REVESTIMENTO!





Durabilidade,
segurança e
qualidade
para todas as
áreas da sua
indústria.



Nossos revestimentos garantem **resistência** ao tráfego intenso, **fácil manutenção** e aplicação rápida.



REVESTIMENTOS INDUSTRIAIS

☎ (19) 99735-1628

🌐 totalrevestimentos.com.br

Prefeitura de Descalvado quer pagar R\$ 45 por dia para hospedagem de cães e gatos; valor é mais do que o dobro da média diária repassada para crianças em creches conveniadas



A Prefeitura de Descalvado abriu processo para contratar uma empresa especializada em hospedagem de cães e gatos resgatados pelo município. A contratação, por meio de dispensa de licitação, prevê gasto estimado de R\$ 16.740,00 em sete meses para o pagamento de 372 diárias de acolhimento, sendo 300 para cães e 72 para gatos, ao custo de R\$ 45 por animal por dia.

Segundo o termo de referência elaborado pela Secretaria de Agricultura e Zeladoria, o serviço seria destinado principalmente a animais recolhidos em

situação de abandono, maus-tratos ou por determinação do Ministério Público. O documento justifica a medida alegando que as entidades parceiras APAD e Latidos e Miados não possuem quantidade suficiente de baias para atender à demanda atual. A empresa contratada deverá fornecer alimentação, limpeza, abrigo, isolamento sanitário, passeios diários e acompanhamento dos animais durante todo o período de hospedagem. Embora o valor global da contratação seja relativamente baixo, chama atenção o custo unitário de R\$ 45 por dia por animal.

COMPARAÇÃO COM A EDUCAÇÃO INFANTIL

Atualmente, a Prefeitura de Descalvado mantém convênios com duas instituições para atendimento em período integral de crianças na primeira infância. A Associação Franciscana de Assistência Social São José (AFASJO) – Centro Educacional Imaculada Conceição – receberá, em 2026, R\$ 534.978,02 para atender 100 crianças com idades entre três meses e três anos e onze meses. Já a União Descalvadense de Obras Sociais (UNIDOS) – Creche Sonho Infantil receberá

R\$ 496.016,00 para atender outras 100 crianças na mesma faixa etária.

Somados, os dois convênios representam investimento de R\$ 1.030.994,02 ao longo de 2026 para o atendimento integral de 200 crianças. Considerando que o atendimento ocorre em dias letivos e que devem ser excluídos sábados, domingos e feriados, o custo médio diário corresponde a aproximadamente R\$ 20,50 por criança.

Já a hospedagem de cães e gatos prevista na dispensa de licitação aberta pela Prefeitura foi estimada em R\$ 45 por animal por dia.

Assim, o valor diário previsto para o acolhimento de um animal é mais do que o dobro do custo médio diário destinado ao atendimento integral de uma criança na primeira infância nas duas creches conveniadas do município. A comparação, evidentemente, envolve serviços de naturezas distintas e estruturas operacionais diferentes, mas evidencia a diferença entre os valores praticados e reforça a importância da transparência na composição dos custos envolvidos em cada contratação pública.

TRIBUNAL DE CONTAS JÁ APONTOU FALHAS EM CONTRATOS SEMELHANTES

Embora a contratação em Descalvado ainda esteja em fase de recebimento de propostas, serviços semelhantes já motivaram apontamentos do Tribunal de Contas do Estado de São Paulo (TCE-SP) em outros municípios.

Em julgamento envolvendo a Prefeitura de Barueri, a Corte considerou que a administração não detalhou adequadamente os custos que justificavam os valores pagos por serviços de recolhimento e abrigo de animais. Entre os problemas apontados estavam a ausência de planilhas que demonstrassem gastos com alimentação, medicamentos, mão de obra, combustível e demais insumos, dificultando

a aferição da economicidade do contrato.

Em outras decisões, o TCE-SP também tem reiterado que contratos ligados à causa animal devem ser precedidos de estudos técnicos consistentes, justificativas claras dos preços e mecanismos eficientes de fiscalização, sob pena de comprometimento do interesse público.

FALTA DE ESTRUTURA MUNICIPAL É ARGUMENTO PARA TERCEIRIZAÇÃO

No termo de referência, a própria Prefeitura reconhece não possuir estrutura física e operacional suficiente para atender toda a demanda de animais recolhidos, apontando que a contratação temporária é necessária para garantir as ações de proteção animal e cumprir obrigações legais relacionadas ao bem-estar dos animais.

A contratação terá vigência inicial de sete meses e poderá ser prorrogada. As propostas podem ser apresentadas até o próximo dia 25 de junho, sendo vencedora a empresa que oferecer o menor preço e atender às exigências previstas no edital.

QUANTO CUSTA?

- **Hospedagem de cães e gatos:** R\$ 45 por dia por animal;
 - **Atendimento integral de cerca de 200 crianças em creches conveniadas:** média de R\$ 20,50 por criança por dia;
- Diferença:** o custo diário previsto para um animal é aproximadamente 2,2 vezes superior ao valor médio diário investido por criança na primeira infância. A comparação entre os números não significa que os serviços sejam equivalentes, mas levanta questionamentos sobre os critérios adotados na definição dos custos e sobre a necessidade de maior transparência na composição dos valores que serão pagos pela administração municipal.

Estágio no TRE-SP: abertas inscrições para 175 vagas de nível médio

Estudantes podem se inscrever até 12 de julho; há bolsa-auxílio de R\$ 550 e auxílio-transporte.

O Tribunal Regional Eleitoral de São Paulo (TRE-SP) abriu inscrições para 175 vagas de estágio destinadas a estudantes do ensino médio. As inscrições seguem até 12 de julho, com bolsa-auxílio de R\$ 550, auxílio-transporte e jornada presencial de quatro horas diárias. A prova objetiva online será realizada em 19 de julho, e o processo prevê reserva de vagas para pessoas

negras e com deficiência. Para participar, os candidatos não podem ter filiação partidária, exercer atividade político-partidária nem possuir parentesco, em determinadas condições previstas no edital, com autoridades, candidatos ou servidores ligados à unidade onde atuarão. Os interessados podem se inscrever no site www.universidadepatativa.com.br.

CONTA GOTAS

As principais notícias da semana

• Um homem de 25 anos morreu e um adolescente de 14 anos foi apreendido após uma perseguição policial que terminou com a capotagem de um carro roubado na Rodovia Washington Luís, em **Ibaté**. A ocorrência foi registrada na manhã desta quinta-feira (25). Segundo a Polícia Militar, após o acidente os suspeitos fugiram para uma área de mata. Durante as buscas, o homem teria sido encontrado armado e foi baleado pelos policiais, morrendo no local. O adolescente foi localizado e apreendido.

• Um falso policial civil de 56 anos foi preso em flagrante com R\$ 21 mil em dinheiro, arma e munições no Jardim Indaiá, em **Araraquara**, nesta terça-feira (23). A prisão foi realizada pela Delegacia de Investigações Gerais (DIG). De acordo com Polícia Civil, o homem é soldador e era investigado há dois meses pela equipe após uma denúncia no Centro de Comunicações e Operações da Polícia Civil (Cepol). Durante o mandado de busca e apreensão na residência foi apreendida uma alga, uma pistola automática 380 com numeração raspada, 109 munições no calibre 380 e 22, col-dres, petrechos relacionados a arma de fogo, porta-carregador e um celular. No cofre do guarda-roupa havia R\$ 21 mil em espécie. A origem do dinheiro será investigada

pelas autoridades. Segundo a Secretaria de Segurança Pública, o caso foi registrado como posse ou porte ilegal de arma de fogo de uso restrito e posse irregular de arma de fogo de uso permitido.

• O prejuízo provocado por um incêndio em uma loja de roupas no Centro **Casa Branca**, na madrugada desta terça-feira (23), pode chegar a R\$ 3 milhões, de acordo com a estimativa dos proprietários. Ninguém se feriu. A suspeita é que as chamas tenham começado no fundo do primeiro andar, no departamento infantil, por problemas elétricos. As chamas atingiram o local no momento em que as vendas estavam boas por causa da coleção de inverno, que tinha acabado de chegar na segunda-feira e já havia sido colocada em exposição. Por ser uma loja com itens feitos de materiais que pegam fogo com facilidade, muitas peças em tecido sintético derreteram. Embora o fogo não tenha chegado ao pavimento superior, a fumaça e a fuligem sujaram o local a ponto de deixar alguns produtos sem condições de serem postos à venda. Ao longo do dia, os funcionários passaram o tempo focados na limpeza. Segundo os responsáveis, a documentação da loja está em dia e a estimativa é que o estabelecimento seja reaberto em cerca de duas semanas.

• O prefeito de **Araras**, Irineu Norival Maretto (PSD), morreu aos 70 anos, nesta quinta-feira (25). Após sofrer uma parada cardiorrespiratória, ele foi internado em estado grave na Unidade de Terapia Intensiva (UTI) da Santa Casa na terça (23). Segundo a Prefeitura de Araras, Irineu sofreu uma nova parada cardiorrespiratória durante a madrugada desta quinta e não resistiu. O velório aconteceu nesta quinta na Câmara Municipal de Araras. O sepultamento aconteceu durante a tarde no Cemitério Municipal. O Governo de São Paulo lamentou a morte do político e emitiu uma nota de pesar.

• Um homem foi preso após a Polícia Civil encontrar um barracão clandestino usado para reembalar suplementos alimentares e leite em pó vencidos, em **São João da Boa Vista**, na terça-feira (23). Os produtos recebiam novas etiquetas com datas de validade falsificadas. Segundo a polícia, a investigação começou após denúncias sobre a atividade irregular no imóvel. Durante o trabalho de apuração, policiais da Delegacia de Investigações Gerais (DIG) foram ao local e encontraram indícios da fraude já na área externa do barracão, onde havia uma caçamba cheia de embalagens vazias de suplementos alimentares. Dentro do galpão, os policiais encontraram uma estrutura montada para a adulteração dos produtos. O responsável pelo barracão passou por audiência de custódia nesta quarta-feira (24) e teve a prisão preventiva decretada pela Justiça. A defesa dele informou que vai recorrer para tentar reverter a decisão e que os fatos ainda estão sendo apurados e esclarecidos.



Defesa Civil alerta para riscos de improvisar aquecimento durante o inverno

Com a chegada do inverno e a previsão de temperaturas mais baixas em diversas regiões do Estado de São Paulo, a Defesa Civil reforça os cuidados necessários para evitar acidentes causados pelo uso inadequado de equipamentos e métodos improvisados de aquecimento.

Segundo o órgão, utilizar fogões, churrasqueiras, fogueiras, lampiões ou recipientes com carvão em brasa para aquecer ambientes fechados pode provocar incêndios e colocar a saúde dos moradores em risco devido ao acúmulo de gases tóxicos.

A atenção também deve ser redobrada com aquecedores elétricos. Instalações inadequadas, sobrecarga de tomadas, extensões improvisadas e falta de manutenção podem causar superaquecimento e curtos-circuitos.

A recomendação é utilizar apenas equipamentos apropriados e em boas condições de funcionamento, sempre seguindo as orientações do fabricante. Os aparelhos devem permanecer afastados de cortinas, colchões, móveis e outros materiais inflamáveis, além de nunca serem deixados ligados durante o sono.

A Defesa Civil destaca que idosos, crianças, pessoas em situação de vulnerabilidade e animais de estimação

precisam de atenção especial durante os períodos de frio intenso.

Em situações de emergência, a população pode acionar a Defesa Civil pelo telefone 199 ou o Corpo de Bombeiros pelo 193.

Inverno com frequência maior de chuvas

De acordo com a Defesa Civil, o inverno de 2026 terá características da estação, com tempo seco e massas de ar frio. O diferencial deste ano, no entanto, é a influência do fenômeno El Niño, que poderá favorecer o aumento da umidade e da frequência de chuvas, especialmente entre agosto e setembro.

As temperaturas devem permanecer próximas da média na maior parte do estado. No entanto, os dias mais quentes para a época do ano tendem a ser mais frequentes, principalmente no interior paulista, onde as tardes poderão registrar temperaturas elevadas e umidade relativa do ar reduzida.

Entre julho e agosto, massas de ar frio podem provocar quedas de temperatura, com possibilidade de geadas no sul e leste do estado. Apesar disso, os episódios de frio intenso deverão ocorrer de forma passageira, sem longos períodos consecutivos de baixas temperaturas.

COMUNICADO AO MERCADO

Pelo presente, a empresa **ELETROTUDO** comunica ao mercado em geral que em recente transação comercial foi adquirida pela **ELETRO SPOSITO**, também sediada neste município, no qual, em breve, ambas passarão a operar exclusivamente sob a marca **ELETRO SPOSITO**. A mudança reflete um reposicionamento das duas empresas, e está alinhada a expansão das atividades comerciais e a diversificação de seus portfólios, além de manter a qualidade e o diferencial no atendimento de seus fornecedores e clientes.

Descalvado (SP), junho de 2026.



ELETROTUDO SPOSITO

INTERFACE
Certificado Digital

Quem Precisa de...
Certificado?

MENOR PREÇO

e-CNPJ

e-CPF

EMISSÃO E RENOVAÇÃO DE CERTIFICADO DIGITAL — EMISSÃO ON LINE
MAIORES INFORMAÇÕES: (19) 99674-0580

CTC lança manual de boas práticas para o manejo do bicudo da cana

Inseto que causa perdas de 25 a 30 toneladas por hectare ao ano.



Especialistas do setor sucroenergético reunidos em evento promovido pelo Centro de Tecnologia Canavieira (CTC), em Ribeirão Preto, destacaram que o controle do bicudo-da-cana (*Sphenophorus levis*) depende da adoção de um manejo integrado. Entre as principais medidas estão a destruição mecânica das soqueiras, o vazio sanitário de pelo menos seis meses, a rotação com culturas não hospedeiras, como soja, amendoim e crotalária, além do uso de mudas saudáveis, manejo biológico e químico e monitoramento constante. Durante o encontro, o CTC lançou um manual de boas práticas e uma rede colaborativa para ampliar pesquisas e orientar produtores.

PREJUÍZOS CONTABILIZADOS

A praga provoca perdas de 25 a 30 toneladas de cana por hectare ao ano na região Centro-Sul, gerando prejuízos estimados em R\$ 700 milhões anuais. Pesquisadores ressaltaram que não existe uma solução única para eliminar o inseto, que permanece protegido no solo durante boa parte do ciclo e apresenta grande capacidade de sobrevivência. Estudos também indicam que os inseticidas eliminam apenas parte da população adulta, tomando essencial a combinação de diferentes estratégias de manejo.

USINAS

Durante o encontro realizado em Ribeirão Preto, diretores, gerentes e representantes de diversas usinas tiveram a oportunidade de relatar uma diversidade de situações e dificuldades enfrentadas com a praga. Além disso, houve relatos de problemas com a escassez e a qualidade de mão-de-obra para o monitoramento do bicudo da cana e muito pouca informação nas usinas sobre o comportamento do inseto e os fatores que levam ao seu aumento.

Mario Tittoto Neto, gerente do grupo Ipiranga Agroindustrial, que tem quatro unidades e 125 mil hectares de cana, disse que a infestação é bem diferente nas quatro unidades. A mais afetada é a de Descalvado, com 18% de infestação no ano passado e 12% neste ano. “Também não sabemos o que mudou, porque o manejo foi o mesmo”, afirma. Na unidade de Passos (MG), a infestação chegou a cair para zero porque houve 100% de renovação, mas já voltou aos níveis de 10%. Em Mococa, houve uma grande geada e incêndio em 2021 e outro incêndio em 2024, que reduziram a infestação, que já voltou a subir. O gerente contou que o grupo segue as boas práticas para redução do *Sphenophorus*, com dessecção, eliminação mecânica das soqueiras, aplicação de inseticida nos sulcos e vazio sanitário, mas não consegue eliminar o inseto, porque é impossível renovar 100% das áreas.

USO DE INSETICIDAS

Segundo a agrônoma Leila Luci Dinardo Miranda, pesquisadora do Instituto Agrônomo (IAC), os inseticidas matam apenas de 35% a 45% da população dos bicudos adultos, fator-chave para a multiplicação do inseto. Ela diz que a aplicação nos sulcos de plantio não resolve, mas ajuda. Já a aplicação em área total não é recomendada. Pesquisas apontam que um único casal de bicudos pode gerar até 37,5 mil larvas em quatro anos, reforçando a importância do monitoramento da infestação, que deve ser realizado no primeiro e no penúltimo corte da cana. O número de amostragens varia conforme o nível de infestação, embora 55% das usinas façam apenas um ponto de coleta por hectare. Entre as medidas recomendadas estão a eliminação

de eliminação das soqueiras, seguida de vazio sanitário, e a renovação dos canaviais com culturas não hospedeiras, como soja, amendoim e crotalária. Os pesquisadores também desaconselham a renovação por meiosi, pois a técnica mantém o bicudo no solo e impede o vazio sanitário, favorecendo a permanência da praga.

LIÇÕES DO ALGODÃO

O evento teve ainda a participação do consultor Evaldo Takizawa, conhecido por sua atuação em estratégias de manejo do bicudo do algodão em Mato Grosso. Ele compartilhou aprendizados sobre comportamento da praga, monitoramento e construção de programas de manejo de longo prazo.

“O bicudo do algodoeiro é uma escola de aprendizado em manejo de pragas. Há 1,5 milhão de hectares infestados com a praga em Mato Grosso. A questão não é ensinar a matar o inseto, mas aprender a interpretar a paisagem agrícola onde ele se multiplica”, disse.

Segundo Takizawa, são feitas cerca de 30 aplicações de inseticidas por safra e há um sincronismo entre o ciclo do inseto e a fenologia da cultura. “Año bom de bicudo é ano bom de algodão, desde que se consiga monitorar a praga. 2026 é um ano bom”, concluiu.



Arteris Intervias terá nova tarifa de pedágio a partir do dia 1º de julho

Concessionária terá reajuste tarifário após deliberação homologada pela Artesp no Diário Oficial.

A partir de 0h da próxima quarta-feira, 1º de julho, a Arteris Intervias terá nova tarifa de pedágio na sua praça da Rodovia Dr. Paulo Lauro (SP-215), em Descalvado, bem como nas oito praças administradas pela concessionária, localizadas nas Rodovias Anhanguera (SP-330), Wilson Finardi (SP-191), Engenheiro João Tosello (SP-147), Deputado Laércio Corte (SP-147), Monsenhor Clodoaldo de Paiva (SP-147) e Vicente Botta (SP-215). A atualização segue deliberação homologada pela Agência Reguladora de Transportes do Estado de São Paulo (Artesp), publicada no Diário Oficial do

Estado na última quarta-feira (24/06).

Os reajustes consideram as variações acumuladas no índice do IPCA, entre junho de 2025 e maio de 2026, que foi de 4,72%. A medida é um procedimento anual previsto contratualmente e tem como objetivo preservar as condições necessárias para operação, manutenção, atendimento aos usuários e continuidade dos investimentos nas rodovias concedidas. Os valores também refletem à aplicação de medida cautelar de mitigação de desequilíbrios econômico-financeiros definida pela Secretaria de Parcerias em Investimentos (SPI).

Descalvado		
Categoria	Veículos	Tarifa R\$
1	Passeio	R\$ 9,80
2	Comercial - 2 eixos	R\$ 19,60
3	Comercial - 3 eixos	R\$ 29,40
4	Comercial - 4 eixos	R\$ 39,20
5	Comercial - 5 eixos	R\$ 49,00
6	Comercial - 6 eixos	R\$ 58,80
7	Passeio + semirreboque	R\$ 14,70
8	Passeio + reboque	R\$ 19,60
E7	Comercial (7 eixos especial)	R\$ 68,60
E8	Comercial (8 eixos especial)	R\$ 78,40
E9	Comercial (9 eixos especial)	R\$ 88,20

GRUPO MARIANO
Assistência e Orientação Familiar
Cuidar de você e da sua família é nosso maior compromisso.

Planos que oferecem paz para o presente e segurança para o futuro.

A Funerária Grupo Mariano atua com respeito, empatia e profissionalismo, oferecendo planos acessíveis e completos para que você e sua família estejam sempre protegidos nos momentos mais delicados da vida.

- ✓ Planos Funerários completos e acessíveis
- ✓ Parcerias com profissionais liberais parceiros
- ✓ Materiais de convalescença por 30 dias (cadeiras de rodas, camas hospitalares, muletas e mais)
- ✓ Atendimento humanizado 24 horas
- ✓ Sorteios sazonais
- ✓ No Plano não cobramos diferença de valores em Urnas Especiais

Garanta agora a tranquilidade que sua família merece.
Ligue para (19) 99554-7961 ou visite a nossa unidade no endereço R. Maria Grassie, 405 - Centro - Descalvado

(19) 99554-7961

R. Maria Grassie, 405 - Centro - Descalvado

gmarianofuneraria

Funerária Grupo Mariano

Grupo Mariano – Tradição, cuidado e respeito com a sua família há mais de 90 anos.

IBGE tem 48 vagas com salários de até R\$ 4 mil para atuar em cidades da região, incluindo Descalvado

Processo seletivo simplificado é para o 12º Censo Agropecuário, Florestal e Aquícola e conta com 11 oportunidades para municípios da nossa região.



Araraquara, São Carlos, Descalvado e cidades da região estão com 48 vagas temporárias para o novo processo seletivo simplificado do Instituto Brasileiro de Geografia e Estatística (IBGE) voltado à realização do 12º Censo Agropecuário, Florestal e Aquícola. Em todo o Brasil, são 8.238 vagas temporárias em cinco funções, com remunerações entre R\$ 2.128 e R\$ 4.008, além de benefícios. As oportunidades abrangem atividades administrativas, operacionais, de supervisão e suporte tecnológico ligadas à execução da pesquisa. As inscrições devem ser feitas exclusivamente pela internet, no site do IBFC (<https://concursos.ibfc.org.br/informacoes/496/>), responsável pela organização do processo. O prazo termina às 23h do dia 1º de julho. A taxa de inscrição é de R\$ 53,00. O edital prevê isenção da taxa para candidatos inscritos

no Cadastro Único para Programas Sociais do Governo Federal (CadÚnico) e para doadores de medula óssea que atendam aos critérios estabelecidos.

Confira abaixo a relação de cargos e salários:

- Agente Censitário Supervisor (ACS) - R\$ 3.480,00;
- Agente Censitário Administrativo (ACA) - R\$ 2.128,00;
- Agente Censitário de Informática (ACI) - R\$ 2.128,00;
- Agente Operacional Regional (AOR) - R\$ 4.008,00;
- Agente Censitário Regional (ACR) - R\$ 3.858,00.

Além dos salários, os contratados terão direito a auxílio-alimentação de R\$ 1.192, auxílio-transporte, auxílio pré-escolar, férias proporcionais e 13º salário proporcional.

Os aprovados serão contratados por tempo determinado para atuar na coleta de informações, supervisão de equipes, suporte administrativo e apoio tecnológico das operações censitárias.

Para a macrorregião de Araraquara, que atende São Carlos, Araraquara, Matão, Ibaté, Descalvado, Ribeirão Bonito, Dourado, Gavião Peixoto, Rincão, Santa Lúcia, Trabiju, entre outras, são 11 vagas no total (ACS: 7 vagas; ACA: 1 vaga; ACI: 1 vaga; AOR: 1 vaga; ACR: 1 vaga).

Quem pode participar?

Todos os cargos exigem ensino médio completo. Além disso, os candidatos devem atender aos seguintes requisitos:

- ter, no mínimo, 18 anos na data da contratação;
- estar em dia com as obrigações eleitorais;
- estar em dia com as obrigações militares, no caso dos candidatos do sexo masculino;
- possuir aptidão física e mental para exercer a função;
- atender aos demais requisitos previstos no edital.

Para os cargos de Agente Censitário Supervisor (ACS), Agente Censitário Regional (ACR) e Agente Operacional Regional (AOR), também é exigida Carteira Nacional de Habilitação (CNH) categoria B válida.

A prova terá duração de quatro horas e será aplicada no município escolhido pelo candidato durante a inscrição, no dia 27 de setembro.



Coronel Mussolini quer reforço do policiamento em Descalvado

Pensando em intensificar o patrulhamento e auxiliar no combate a roubos a residências e furtos a propriedades rurais, o vereador Coronel Mussolini solicita reforço da Polícia Militar em Descalvado e pede o envio de equipes do Batalhão de Ações Especiais (BAEP) e da Força Tática.

Na última segunda-feira, 22 de junho, Coronel Mussolini se reuniu no Comando do 38º Batalhão de Polícia Militar do Interior (BPM/II) para tratar de ocorrências de roubos a residências com uso de armas de fogo e de furtos na área rural. No encontro, ele solicitou ao Tenente-Coronel Samuel Fernandes Soares, comandante do Batalhão o envio da Força Tática.

Por meio de ofício, Coronel Mussolini solicitou ao Coronel Rodrigo Quintino, comandante do Comando de Policiamento do Interior 3 (CPI-3) o envio de equipes do BAEP à cidade.

ESCLARECIMENTOS

Coronel Mussolini conta ter sido contatado por um cidadão que relatou que na última sexta-feira, 19 de junho, o secretário Municipal de Esportes, Lazer e Turismo (SELT) encontrava-se nas proximidades de uma academia durante horário de expediente para tratar de assuntos particulares no período em que deveria estar trabalhando na Secretaria.

Por conta disso, o parlamentar questiona a Prefeitura se o secretário foi autorizado a ausentar-se do trabalho durante o horário de expediente, em caso afirmativo, ele quer saber quem concedeu a autorização e em qual momento ela foi formalizada.

Segundo o relato, durante a presença do secretário no local, uma servidora teria levando um documento para ser assinado pelo titular da SELT. Coronel Mussolini quer saber se a autorização eventualmente concedida ocorreu antes ou após o comparecimento da servidora pública ao local.

38º BPM/II lança Campanha do Agasalho 2026



O 38º Batalhão de Polícia Militar do Interior deu início à Campanha do Agasalho 2026, iniciativa do Fundo Social de São Paulo, em parceria com o Governo do Estado, entidades públicas, privadas e a sociedade civil.

A ação segue até o dia 15 de julho de 2026 e tem como objetivo arrecadar itens essenciais para o inverno, como cobertores, agasalhos, gorros, cachecóis, luvas, meias e roupas íntimas (novas), destinados a pessoas em situação de vulnerabilidade.

As unidades da Polícia Militar funcionarão como pontos de coleta, e todo o material arrecadado será encaminhado ao Fundo Social de cada município.

Em Descalvado, o endereço do Pelotão da PM é na Rua Francisco Ruiz, 455 – Novo Jardim Belém.

Mais informações podem ser obtidas pelo telefone (16) 3362-2142, junto ao setor de Assuntos Cíveis da Polícia Militar de São Carlos. A campanha reforça o espírito de solidariedade e o compromisso das instituições com o apoio às famílias que mais precisam durante o período de baixas temperaturas.

JORNAL FOLHA DE DESCALVADO LTDA — CNPJ 20.356.941/0001-70

EXPEDIENTE:	Assinatura Anual: R\$ 240,00
Diretor de Jornalismo: Mário Luiz Zambelli (MTB) 69.283/SP	Preço Unitário: R\$ 4,00
Diretor Administrativo: Eduardo Saggiorato	Colaboradores: Mário Sebastião Bonitáibus e Milton Sebastião Factor
Redação / Publicidade: Av. Cel. Rafael Tobias, n.º 701, Centro, Descalvado (SP), CEP 13690-000	Folha de Descalvado na Internet: www.descalvadonews.com.br/folha
Fone / Contato: (19) 99918-0809	Redes Sociais: Facebook.com/FolhaDesc Instagram: @folhadescalvado
Email: folhadescalvado@gmail.com	Impressão: Gráfica & Editora Vale do Flamboyant Ltda
Periodicidade: Semanal	CNPJ 21.238.607/0001-84 - Ribeirão Preto (SP)
Tiragem: 2.000 exemplares	

Os artigos assinados não representam necessariamente a opinião deste jornal. Todas as propagandas veiculadas neste semanário, inclusive classificadas, são de responsabilidade dos seus anunciantes.

TRANSPORTADORA
ALVORADA

ALVORADA
CAVACOS

RODOVIA SP-215, KM 112 + 150 MTS
(ENTRADA A DIREITA – ZONA RURAL)
DESCALVADO (SP) – FONE: (19) 3583.5259

**ELETRO
SPOSITO**

Rua Humberto Gabrielli, 644 — Jd. Belém
Descalvado (SP) — (19) 2145-0818

HISTÓRIAS DO BETHLEHEM DO DESCALVADO

Por Mario Sebastião Bonitatibus



IMPERIO DO BRAZIL

PROVINCIA DE S. PAULO
Comarca de S. João do Rio-Claro
Termo de Bethlem do Descalvado

“Fazenda Areias – Jose Ferreira da Silva e Floencia Maria de Jesus.”

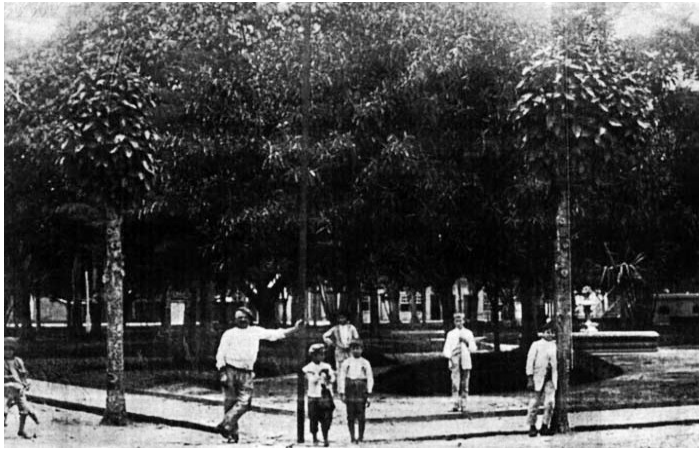

Praça Barão do Rio Branco (Jardim Velho), em 1910

Antes da iluminação pública chegar e até depois em postes de ruas, aquela luzinha amarela, brincava-se de contar anedotas, passa-anel, lenço-atrás, e também desfiar provérbios: “Aqui se faz, aqui se paga”; “A ocasião faz o ladrão”; “Alegria de pobre só dura um dia”. “A fome faz a onça sair do mato”; “Amor e vento, vai um, vem cento”; “Amigos, amigos, negócios à parte”; “A cavalo dado, não se olham os dentes”; “A galinha do vizinho é sempre mais gorda”; “A rico não devas, a pobre não prometas”; “A melhor espiga é a pior para o porco”; “A ociosidade é a mãe de todos os vícios”; “A água silenciosa é a mais perigosa”; “A pressa é inimiga da perfeição”; “A esperança é a última que morre”;

“Amor sem beijo é como macarrão sem queijo”; “Antes fanho que sem nariz”; “A árvore se conhece pelos frutos”; “A assombração sabe pra quem aparece”; “Amigo irado, inimigo dobrado”; “A cultura é a única riqueza que os tiranos não podem confiscar”; “A gato pintado não se confia a guarda do assado”; “Água mole em pedra dura, tanto bate até que fura”; “Beijo de menina é vitamina”; “Beleza não põe mesa”; “Boi sonso, cornada certa”; “Besteira pouca é bobagem”; “Boi bravo, depois de morto, todo mundo segura o chifre dele”.

Benedeiras é que não faltavam no Belém, de suas receitas, temos algumas: “O leite preparado com o mastruz (O **mastruz**, também chamado de erva-de-santa-maria,

chá mexicano ou epazote, é conhecida por suas propriedades vermífugas, anti-inflamatórias e digestivas, utilizada tanto na medicina tradicional quanto na culinária), ou chá dele é remédio para tosse, catarro. O chá de **alecrim** é remédio para dor do lado, estômago, falta de fôlego. A **erva cidreira** é usada para dor de barriga, barriga fofa. Para criança doente com dor de barriga, obrando água ou obra vermelha. A **folha de laranjeira** para calmante. **Quebra-pedra, pega-pinto** (pequena planta nativa brasileira possui propriedades medicinais extraordinárias. Conhecida cientificamente como *Boerhavia diffusa*, ela cresce espontaneamente em diversos biomas do país. Seu nome curioso vem dos frutos pegajosos que grudam facilmente na pele. Além disso, a planta é reconhecida como um dos diuréticos naturais mais potentes do mundo.) ambos para rim, fígado, bexiga. Fazem parte do patrimônio cultural imaterial. Estas e outras plantas aparecem em benzeduras e simpatias. Raizeiros e erveiros mantêm viva essa tradição. Portanto, representa conexão entre passado e presente.



AS CARIMBADAS DO MIRTÃO



EQUIPE: SADIA F. C. (1976)

EM PÉ: Daniel C. Maciel (Pirulito), Facão, Paulinho Pena e Betinho Giacomelli

AGACHADOS: Plínio Gonçalves, Pelezinho e Coruja



EQUIPE: ZULA F. C. (1974)

EM PÉ: Tonho Cripa, Nelsinho Poiati, Factor, Cido Tonon, Preta Conejo, Tião Pizzi, Eugênio Jarina e Celso Silva

AGACHADOS: Luiz, Zé Mario, Cabeção Lopes, José Luiz Altoé e Carrité Micossi

J.C. PULICI JR
CONTABILIDADE
Desde 1967

RUA MARIA GRASSI, N.º 759

FONE: (19) 3583-1022

RECICLA
TOM



TERRAPLENAGEM



DEMOLIÇÃO



CONSTRUÇÃO

Rua Cel. Manoel Leme, n.º 1411 – Jardim Belém
Telefones: (19) 3583-1567 / (19) 99980-3495
E-mail: contato@reciclatom.com.br

OCORRÊNCIAS

Policiais



Polícia Militar prende indivíduo após roubo e seqüestro de ônibus com pacientes de Santa R. do P. Quatro



Um homem de 31 anos foi preso pela Polícia Militar na manhã desta terça-feira (23) após invadir um ônibus da Prefeitura de Santa Rita do Passa Quatro que transportava pacientes para atendimento no Hospital das Clínicas de Ribeirão Preto. O veículo seguia viagem com 12 pessoas quando o suspeito, armado com um revólver, anunciou o seqüestro por volta das 5h40. Durante o trajeto, passa-

geiros conseguiram acionar familiares por mensagens, que imediatamente informaram o Centro de Operações da Polícia Militar (Copom). As equipes passaram a monitorar a situação enquanto o ônibus continuava o percurso sob ordem do criminoso. A abordagem ocorreu já em Ribeirão Preto, nas proximidades do viaduto da Avenida Costabile Romano, cerca de 40 minutos após o início da

ocorrência. Antes da intervenção, o suspeito efetuou um disparo dentro do veículo, sem atingir ninguém.

Após negociação conduzida pela Polícia Militar, o homem se rendeu. Todos os 12 reféns foram libertados sem ferimentos. A arma utilizada, munições e três celulares foram apreendidos pelas equipes policiais.

O suspeito, que possui antecedentes criminais por roubo e furto e havia sido solto recentemente, foi conduzido à Central de Polícia Judiciária (CPJ) de Ribeirão Preto, onde o caso foi registrado e segue sob investigação. De acordo com o coronel da Polícia Militar Carlos Eduardo Pestana Junior, a motivação para o crime teria sido o próprio pai do indivíduo, que também estava no interior do ônibus.



Polícia Militar localiza veículo roubado poucas horas após o crime

Na tarde de quarta-feira (24), policiais militares da cidade de Descalvado localizaram um veículo que havia sido roubado horas antes na área rural de Descalvado.

Durante patrulhamento, a equipe recebeu informações de um transeunte relatando a presença de um veículo em atitude suspeita na Estrada Rural Bosque do Tamanduá, nas proximidades

do Horto Aurora. De imediato, os policiais se deslocaram ao local e constatou que se tratava de um Fiat/Palio, produto de roubo ocorrido na mesma noite na área rural.

Diante da localização do automóvel, foi acionada a equipe da Polícia Científica, que realizou os trabalhos periciais no local. Após a conclusão da perícia, o veículo foi restituído ao proprietário.

Carro roubado de vereador de Descalvado é encontrado em chácara de São Carlos



A Chevrolet Tracker roubada durante um assalto à casa do vereador Pastor

Adilson Gonçalves, em Descalvado, foi localizada pela Polícia Militar em uma chácara no bairro Sem Terra, em São Carlos. O veículo estava sem placas e foi encontrado após denúncia de uma empresa de rastreamento.

No local, os policiais encontraram apenas um adolescente de 15 anos,

que afirmou desconhecer a origem do carro. A Tracker foi apreendida, encaminhada à Central de Polícia Judiciária e devolvida ao proprietário.

O adolescente foi levado à delegacia, e a Polícia Civil segue investigando a participação dos autores do roubo e como o veículo chegou à propriedade.

ASSISTA EM FACEBOOK.COM/DESCALVADONEWS

A VOZ DA CIDADE

“MEIA VERDADE É SEMPRE UMA MENTIRA INTEIRA”

EPISÓDIO IMPERDÍVEL!

LEMÃO ASSONI APRESENTADOR

FÉLIX FAVARETO VEREADOR

CORONEL MUSSOLINI VEREADOR

EDUARDO SAGGIORATO APRESENTADOR

DESCONSTRUINDO NARRATIVAS

UM BATE-PAPO DIRETO, FORTE E SEM FILTRO!

ASSISTA AGORA!

DEIXE SEU LIKE!

COMENTE E COMPARTILHE!

POLÍTICA DE VERDADE. INFORMAÇÃO QUE TRANSFORMA!

Mais que plano de saúde para CNPJ.
É parceria para seu projeto de vida.

NORDEN
PLANO DE SAÚDE

Empreendedores entenderão.

Venha conhecer o plano que mais entende de saúde e empreendedorismo.

Saiba mais em
meunorden.com

Unidade **Descalvado**
Rua Bezerra Paes, 884 - Centro



ANS - nº 421707

IMOBILIÁRIA
NOVA CONQUISTA DE DESCALVADO
CRECI 39640-J

ASSESSORIA E CONSULTORIA

LOCAÇÃO DE IMÓVEIS

VENDA DE IMÓVEIS

R. CEL. ARTHUR WHITAKER, 1150 - SÃO BENEDITO
TELEFONE / WHATS APP (19) 2145-0514
DESCALVADO (SP)